



PENGAWASAN PEMILIHAN GUBERNUR, BUPATI, DAN WALIKOTA TAHUN 2017

Oleh :

Nasrullah

Pimpinan Badan Pengawas Pemilihan Umum Republik Indonesia

23 November 2016

Penyelenggara Pemilu

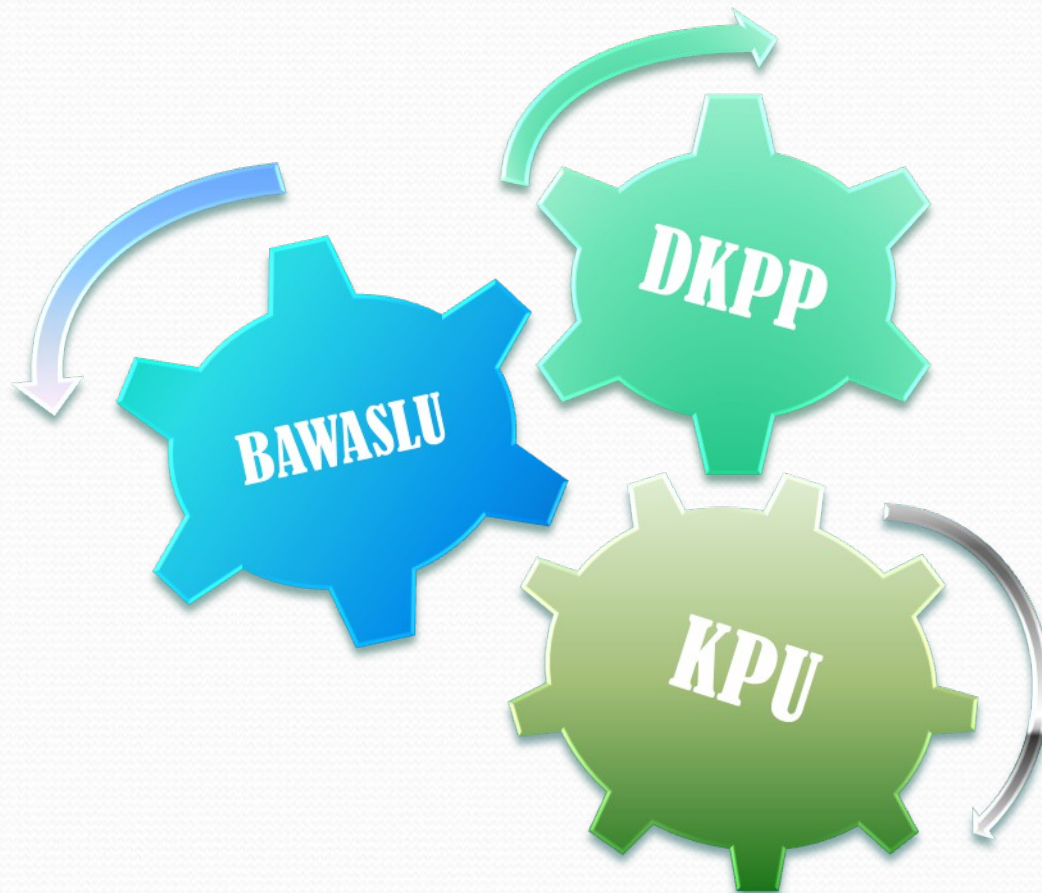

BAWASLU

Tugas:

- mengawasi persiapan penyelenggaraan Pemilu
- mengawasi pelaksanaan tahapan penyelenggaraan Pemilu
- memantau atas pelaksanaan tindak lanjut penanganan pelanggaran pidana Pemilu oleh instansi yang berwenang;
- mengawasi atas pelaksanaan putusan pelanggaran Pemilu;

Wewenang:

- menerima laporan dugaan pelanggaran terhadap pelaksanaan ketentuan peraturan perundang-undangan mengenai Pemilu;
- mengkaji laporan, temuan, dan merekomendasikan;
- Menyelesaikan sengketa Pemilu.

[Pasal 73 Undang-Undang No. 15 Tahun 2011 tentang Penyelenggara Pemilu]

BAWASLU (lanjutan)...

Kewajiban:

- a. bersikap tidak diskriminatif dalam menjalankan tugas dan wewenangnya;
- b. melakukan pembinaan dan pengawasan terhadap pelaksanaan tugas Pengawas Pemilu pada semua tingkatan;
- c. menerima dan menindaklanjuti laporan yang berkaitan dengan dugaan adanya pelanggaran terhadap pelaksanaan peraturan perundang-undangan mengenai Pemilu;
- d. menyampaikan laporan hasil pengawasan kepada Presiden, DPR, dan KPU sesuai dengan tahapan Pemilu secara periodik dan/atau berdasarkan kebutuhan; dan
- e. melaksanakan kewajiban lain yang diberikan oleh peraturan perundang-undangan.

[Pasal 74 Undang-Undang No. 15 Tahun 2011 tentang Penyelenggara Pemilu]

Pengawas Pemilu Secara Berjenjang

- Bawaslu RI (tingkat pusat);**
- Bawaslu Provinsi;**
- Panwaslu Kabupaten/Kota;**
- Panwaslu Kecamatan;**
- Pengawas Pemilu Lapangan;**
- Pengawas TPS***

[*Pasal 23 Undang-Undang No. 1 Tahun 2015]

TUGAS DAN WEWENANG PENGAWAS PEMILU

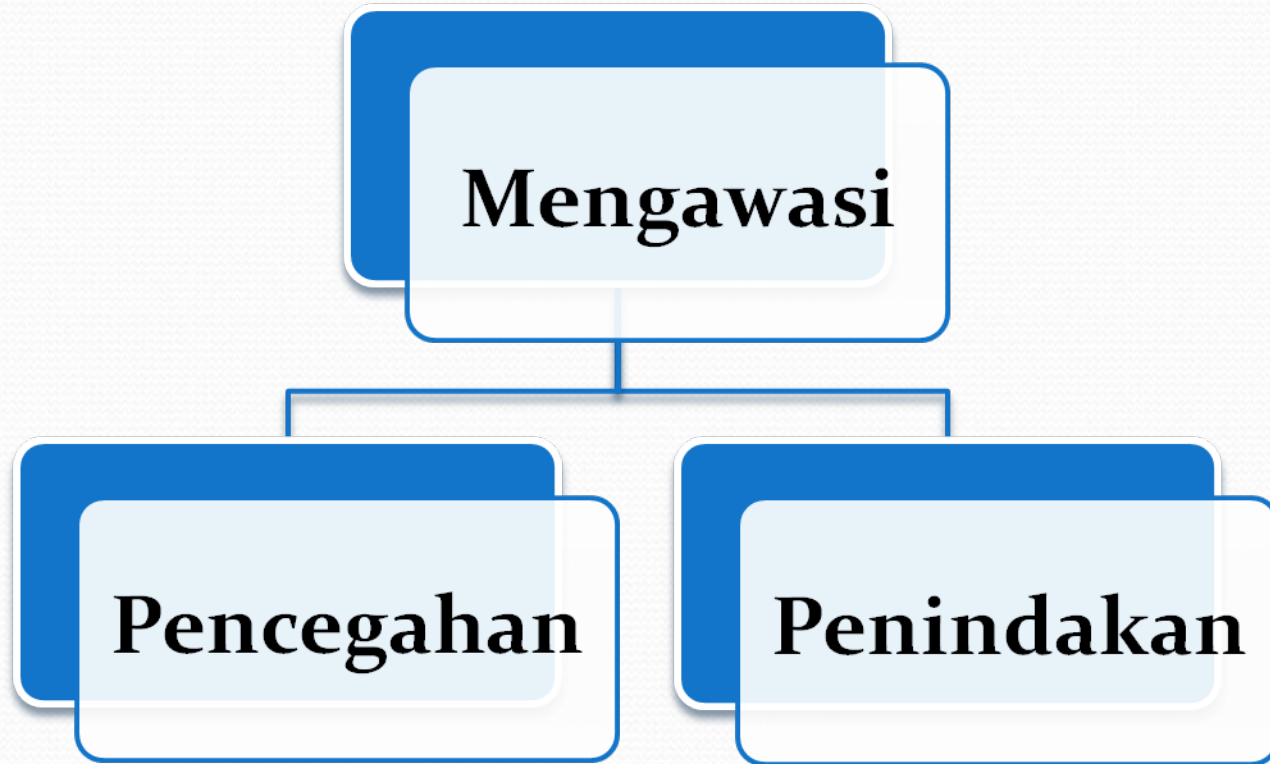



STRATEGI PENCEGAHAN

Metode

Pencegahan
mendeteksi sedini
mungkin. Segala
hal yg dapat
mempunculkan
permasalahan
dalam
penyelenggaraan
pemilu

KERJASAMA DAN KOORDINASI,

Peningkatan kerjasama dan koordinasi antar lembaga dalam rangka mencegah terjadinya pelanggaran

SOSIALISASI,

Kepada para pemangku kepentingan ttg adanya Peraturan terkait Pilkada dan sanksinya

PARTISIPASI,

Mendorong semua pihak untuk berperan aktif mengawasi proses Penyelenggaraan Pilkada

PERINGATAN DINI,

Menyampaikan peringatan dini kepada Parpol, Penyelenggara Pemilu, Bakal Pasion/Pasion, Tim Kampanye, Peserta Pemilu, dan pemangku kepentingan lainnya agar tidak melakukan pelanggaran

PUBLIKASI,

Dalam rangka peningkatan transparansi dan akuntabilitas pelaksanaan Pemilu,



Apa Yang Dicegah ?

PERSIAPAN

- Regulasi
- Fasilitasi (Anggaran, Organisasi dan SDM, Sarana Prasarana)

PELAKSANAAN

Tahapan

- DPT
- Pencalonan
- Kampanye
- Pengadaan dan Distribusi Logistik
- Pungut Hitung Suara
- Sengketa TUN
- Pelanggaran TSM
- PHPU di MK

HASIL

- Penetapan calon Terpilih
- Pelantikan



PENINDAKAN

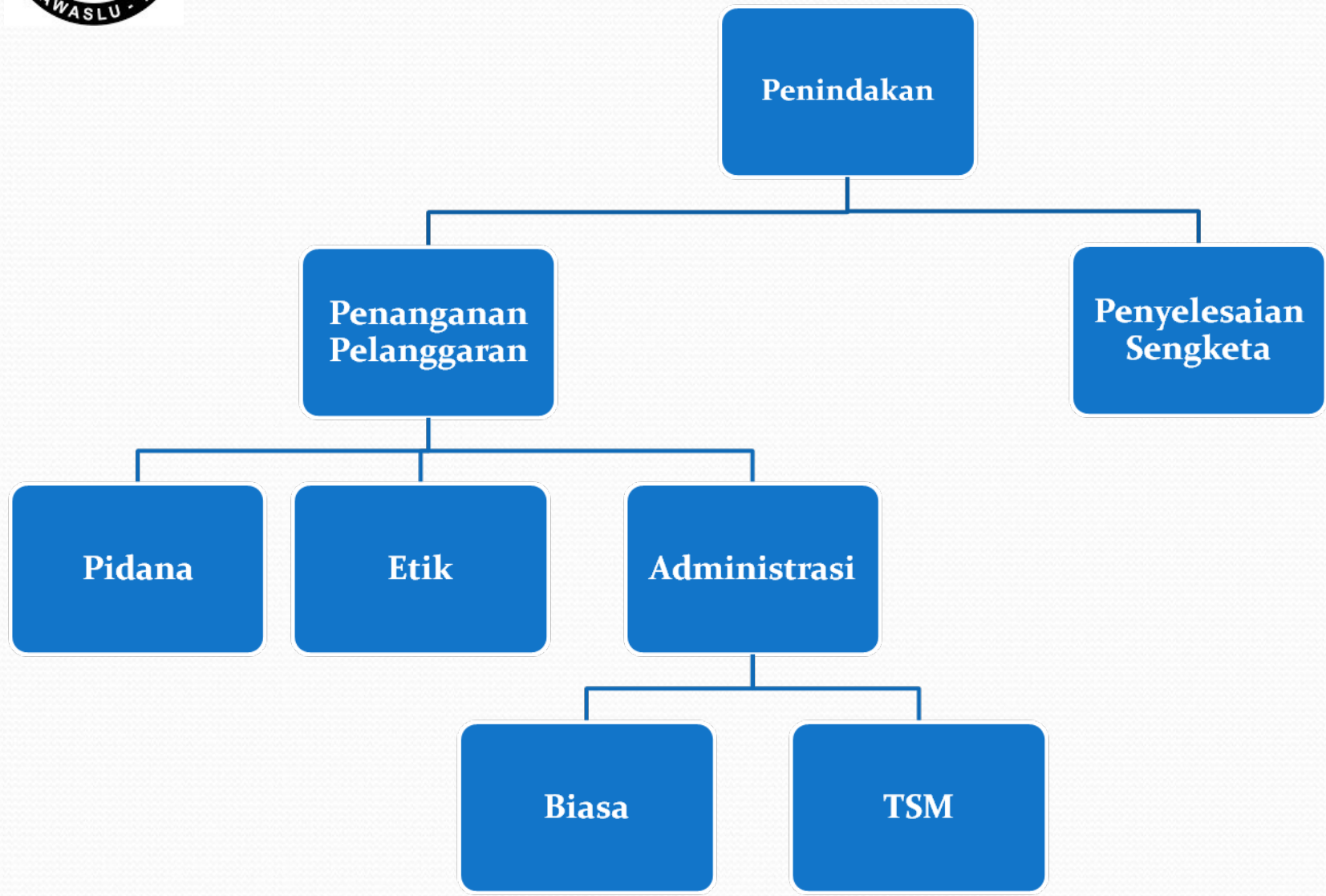

SENGKETA PEMILIHAN

Sengketa Pemilihan terdiri atas :

a

- Sengketa antar peserta Pemilihan.

b

- Sengketa antara Peserta Pemilihan dan Penyelenggara Pemilihan sebagai akibat dikeluarkannya Keputusan KPU Provinsi atau KPU Kabupaten/Kota.

c

- Sengketa dalam wilayah TUN, khususnya mengenai pencalonan

d

- Sengketa yang disebabkan pelanggaran TSM

PENYELESAIAN SENGKETA PEMILIHAN

Pemohon	Termohon	Waktu Pengajuan Permohonan
<p><i>Pasangan Calon Gubernur/Wakil Gubernur, pasangan Calon Bupati/Wakil Bupati, serta Pasangan Calon Walikota/Wakil Walikota Peserta Pemilihan.</i></p> <p>➤ Permohonan sengketa terhadap Keputusan KPU Provinsi atau KPU Kab/Kota mengenai penetapan pasangan calon peserta Pemilihan dapat diajukan oleh: (1) pasangan calon yang mendaftarkan diri atau didaftarkan ke KPU Provinsi atau KPU Kab/Kota; atau (2) Parpol atau gabungan Parpol pengusung pasangan calon.</p>	<p>a. <i>KPU Provinsi.</i></p> <p>b. <i>Pasangan Calon Gubernur /Wakil Gubernur.</i></p> <p>c. <i>Pasangan Calon Bupati /Calon Wakil Bupati, serta Pasangan Calon Walikota /Wakil Walikota.</i></p> <p>➤ Pasangan calon yang berpotensi dirugikan atas penyelesaian sengketa Pemilihan dapat mengajukan diri sebagai pihak terkait dalam sengketa Pemilihan.</p>	<ul style="list-style-type: none">• Permohonan penyelesaian sengketa Pemilihan diajukan dalam waktu paling lambat 3 hari sejak objek sengketa dalam Pemilihan diketahui.• Permohonan penyelesaian sengketa terkait Keputusan KPU Provinsi atau KPU Kabupaten/Kota diajukan paling lambat 3 hari sejak Keputusan dimaksud ditetapkan dan/atau diumumkan.

ALUR PENYELESAIAN SENGKETA PEMILIHAN

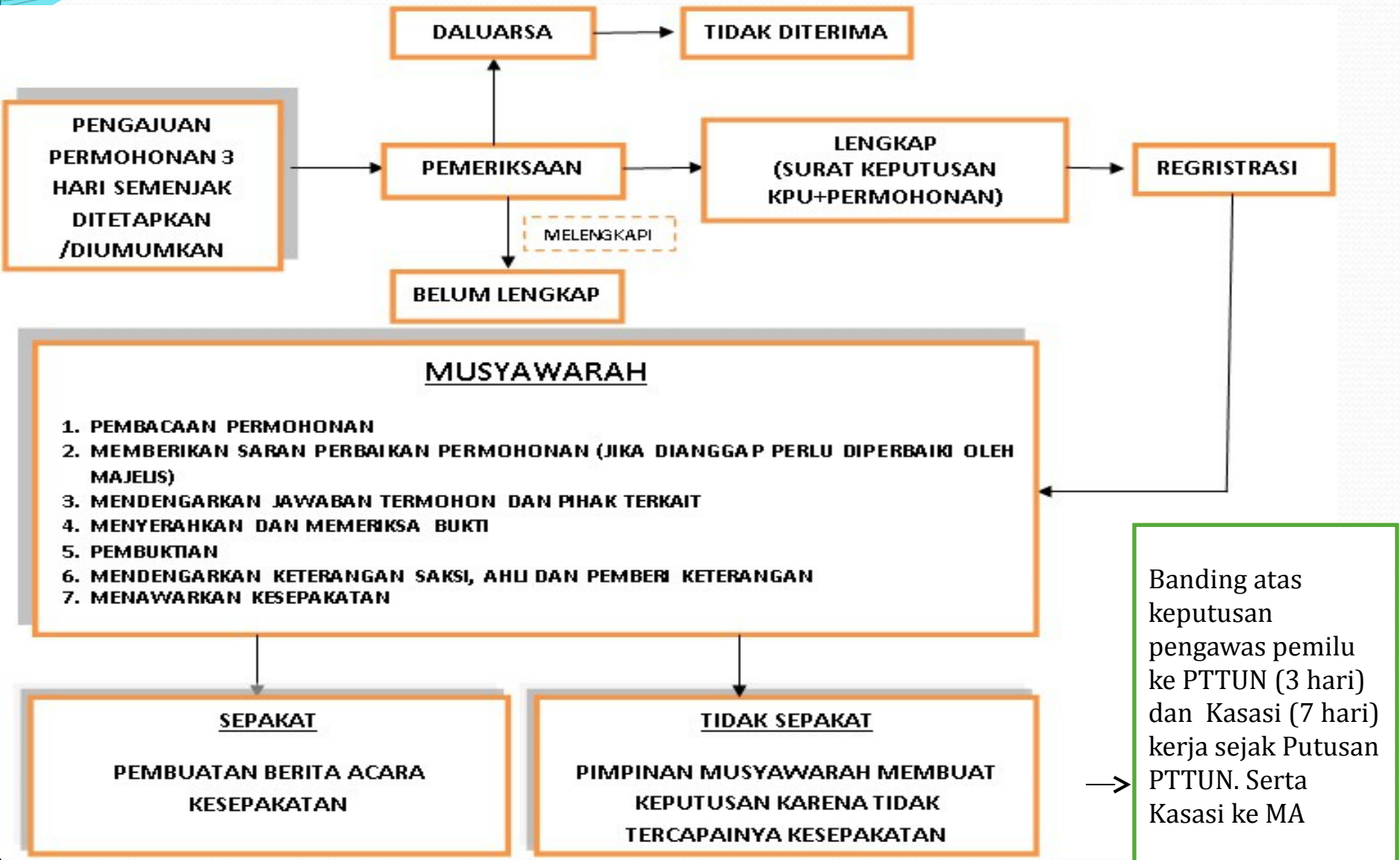

Alur Penyelesaian Sengketa TSM

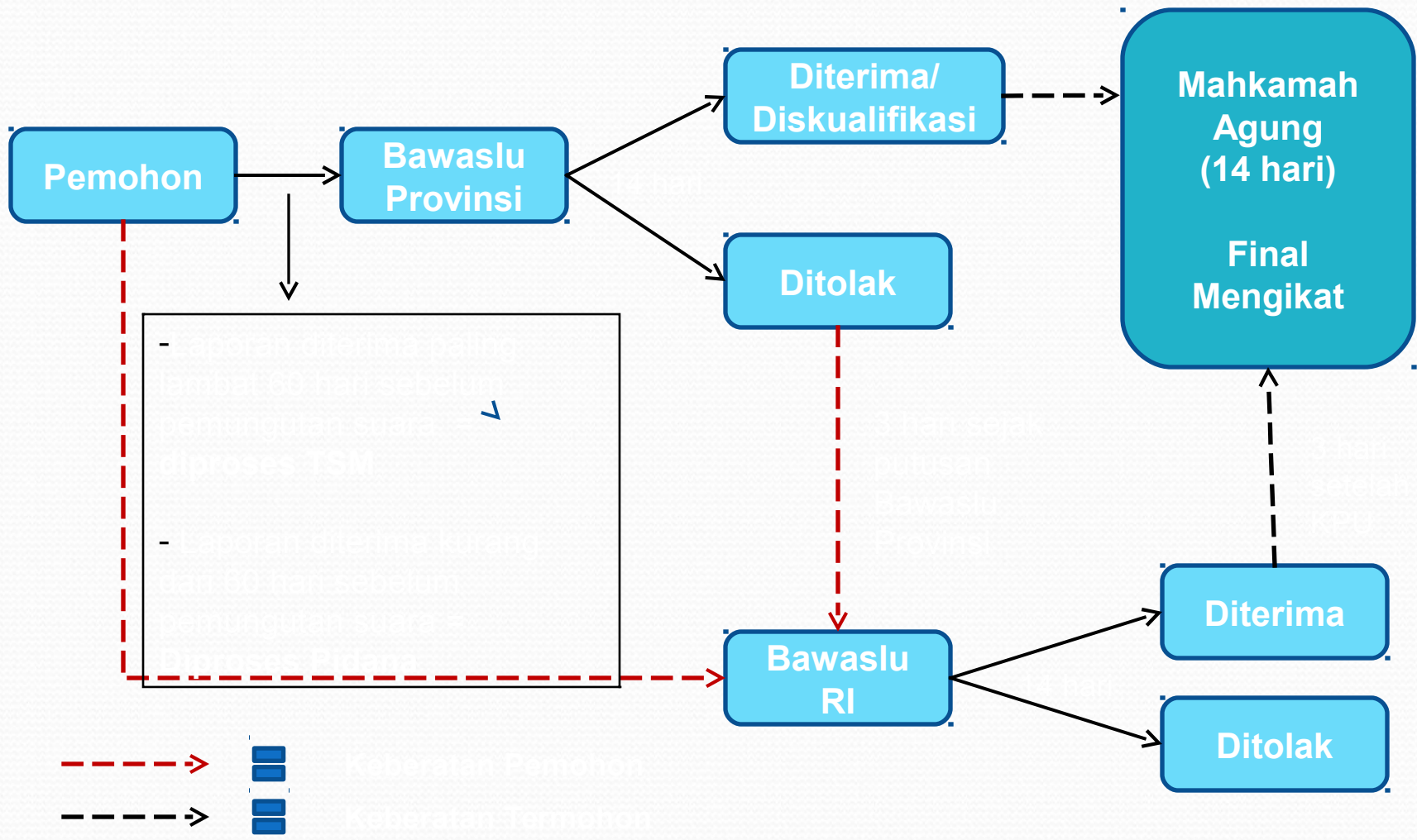

PEMOHON SENGKETA PEMILIHAN

Dapat diajukan oleh:

1. Pasangan Calon Gubernur dan Wakil Gubernur,
2. Pasangan Calon Bupati dan Calon Wakil Bupati, serta
3. Pasangan Calon Walikota dan Calon Wakil Walikota,
peserta Pemilihan.

Pemohonan Sengketa terhadap Keputusan KPU Provinsi dan KPU Kabupaten/Kota mengenai Penetapan Pasangan Calon Peserta Pemilihan, dapat diajukan oleh:

- Pasangan Calon yang mendaftarkan diri atau didaftarkan ke KPU Provinsi dan KPU Kabupaten/Kota; atau
- Partai Politik atau gabungan Partai Politik pengusung pasangan calon.

TERMOHON PADA SENGGKETA PEMILIHAN

- a. KPU Provinsi;
- b. KPU Kabupaten/Kota;
- c. Pasangan Calon Gubernur dan Wakil Gubernur Peserta Pemilihan; atau
- d. pasangan Calon Bupati dan Calon Wakil Bupati serta Calon Walikota dan Calon Wakil Walikota.

Pasangan Calon yang berpotensi dirugikan atas penyelesaian Sengketa Pemilihan dapat mengajukan diri sebagai Pihak Terkait dalam Sengketa Pemilihan.

WAKTU PENGAJUAN PERMOHONAN PENYELESAIAN SENGKETA PEMILIHAN

- ❑ Permohonan Penyelesaian Sengketa Pemilihan diajukan dalam waktu paling lambat 3 (tiga) hari sejak objek sengketa dalam Pemilihan diketahui.
- ❑ Permohonan Penyelesaian Sengketa terkait Keputusan KPU Provinsi atau KPU Kabupaten/Kota diajukan paling lama 3 (tiga) hari kerja sejak Keputusan dimaksud ditetapkan dan/atau diumumkan.

[Pasal 154 Undang-Undang No. 10 Tahun 2016]

PERMOHONAN PENYELESAIAN SENGKETA PEMILIHAN

Pasal 11 Peraturan Bawaslu Nomor 8 Tahun 2015 tentang Penyelesaian Sengketa, menyebutkan:

- ❑ Permohonan penyelesaian Sengketa diajukan kepada Bawaslu Provinsi atau Panwas Kabupaten/Kota secara tertulis dalam bahasa Indonesia dengan memuat identitas dan kedudukan Pemohon, identitas dan kedudukan Termohon, alasan yang jelas mengenai kewenangan menyelesaikan sengketa, kedudukan hukum Pemohon dan Termohon dalam penyelesaian sengketa, tenggang waktu pengajuan permohonan, obyek yang disengketakan, permasalahan sengketa yang memuat kepentingan langsung Pemohon atas penyelesaian sengketa dan masalah/obyek yang disengketakan dan hal yang diminta untuk diputuskan;
- ❑ Ditandatangani oleh Pemohon atau kuasanya dibuat 7 (tujuh) rangkap 1 (satu) asli dan 6 (enam) salinan dan format digital, disertai bukti pendukung;
- ❑ Permohonan asli dan bukti tertulis dibuat 7 (tujuh) rangkap, dengan bukti asli yang diberi materai secukupnya.

Waktu Penyelesaian Sengketa Pemilihan

- ❑ Penyelesaian sengketa Pemilihan dilaksanakan dengan musyawarah, cepat, dan tanpa biaya.
- ❑ Bawaslu Provinsi atau Panwaslu Kabupaten/Kota memeriksa dan memutus sengketa Pemilihan sebagaimana dimaksud pada ayat (1) dalam jangka waktu paling lama 12 (dua belas) hari terhitung sejak tanggal diterimanya Permohonan.

TATA CARA PENYELESAIAN SENGKETA PEMILIHAN

Penyelesaian Sengketa Pemilihan melalui:

- ❑ Musyawarah untuk mufakat demi mencapai kesepakatan;
- ❑ Dalam hal tidak tercapai mufakat, maka Bawaslu Provinsi atau Panwaslu Kab/Kota mengambil Keputusan Penyelesaian Sengketa Pemilihan.

Musyawarah dilaksanakan melalui tahapan:

- ❑ penyampaian materi permohonan;
- ❑ penyampaian keterangan dan/atau tanggapan Termohon dan/atau pihak terkait;
- ❑ pemeriksaan bukti;
- ❑ penyampaian kesimpulan pihak Pemohon dan Termohon;
- ❑ pembuatan kesepakatan; dan
- ❑ penetapan hasil musyawarah.

KESEPAKATAN DALAM MUSYAWARAH

- ❑ Kesepakatan dalam musyawarah penyelesaian sengketa pemilihan tidak boleh bertentangan dengan peraturan perundang-undangan.
- ❑ Kesepakatan dituangkan dalam Berita acara kesepakatan musyawarah dan ditetapkan dalam:
 1. Putusan Bawaslu Provinsi untuk penyelesaian sengketa Pemilihan Gubernur dan Wakil Gubernur; dan
 2. Putusan Panwaslu Kabupaten/Kota untuk penyelesaian Sengketa Pemilihan Bupati
- ❑ Dalam hal Musyawarah tidak mencapai kesepakatan, Bawaslu Provinsi atau Panwaslu Kabupaten/Kota membuat Putusan.
- ❑ Putusan Bawaslu Provinsi atau Panwaslu Kabupaten/Kota mempertimbangkan keterangan Pemohon, Termohon, pihak terkait, lembaga pemberi keterangan, serta bukti-bukti yang dikemukakan dalam musyawarah.

TINDAK LANJUT PUTUSAN SENGKETA PEMILIHAN DAN SENGKETA TATA USAHA NEGARA

- ❑ KPU Provinsi dan/atau KPU Kabupaten/Kota wajib menindaklanjuti Putusan Bawaslu Provinsi dan/atau Putusan Panwas Kabupaten/Kota mengenai penyelesaian sengketa Pemilihan paling lambat 3 (tiga) hari.
(Pasal 144 ayat (2) UU No. 10 Tahun 2016)
- ❑ Terhadap Keputusan Bawaslu Provinsi, atau Keputusan Panwaslu Kabupaten/Kota atas Penyelesaian Sengketa Pemilihan Gubernur, Bupati, Dan Walikota sebagai akibat keluarnya Keputusan KPU Provinsi, atau KPU Kabupaten Kota, **Para Pihak dalam Penyelesaian Sengketa Pemilihan dapat mengajukan Banding kepada Pengadilan Tinggi Tata Usaha Negara (PT TUN).**

PERMOHONAN BANDING PADA PENGADILAN TINGGI TATA USAHA NEGARA DAN KASASI PADA MAHKAMAH AGUNG (MA)

- ❑ Pengadilan Tinggi Tata Usaha Negara (PT TUN) memeriksa dan memutus gugatan atas sengketa Tata Usaha Negara Pemilihan, paling lama 15 (Lima belas) hari sejak gugatan dinyatakan lengkap.
- ❑ Terhadap putusan PT TUN dapat dilakukan upaya permohonan Kasasi ke Mahkamah Agung Republik Indonesia.
- ❑ Permohonan Kasasi terhadap Putusan PT TUN, diajukan paling lama 5 (lima) hari kerja sejak Putusan PT TUN.
- ❑ Mahkamah Agung Republik Indonesia wajib memberikan Putusan atas permohonan Kasasi Sengketa Tata Usana Negara Pemilihan paling lama 20 (dua puluh) hari sejak permohonan Kasasi diterima.
- ❑ Putusan Mahkamah Agung atas permohonan Kasasi Penyelesaian Se4ngketa Tata Usaha Negara Pemilihan bersifat Final dan mengikat serta tidak dapat dilakukan upaya hukum lain.

PUTUSAN MAHKAMAH AGUNG RI

- ❑ KPU Provinsi dan/atau KPU Kabupaten/Kota wajib menindak lanjuti. Putusan Pengadilan Tinggi Tata Usaha Negara, atau Putusan Mahkamah Agung Republik Indonesia paling lama 7 (tujuh) hari.
- ❑ Sepanjang tidak melewati tahapan paling lambat 30 (tiga puluh) hari sbelum hari Pemingutan Suara.

PENYELESAIAN SENGKETA PEMILIHAN DENGAN ACARA CEPAT

- ❑ Penyelesaian Sengketa Pemilihan Acara Cepat adalah penyelesaian sengketa Pemilihan antar peserta Pemilihan yang membutuhkan penyelesaian secara cepat pada saat sengketa terjadi.
- ❑ Kewenangan berada pada:
 1. Bawaslu Provisi
 2. Panwaslu Kabupaten/Kota
 3. Panitia Pengawas Kecamatan
 4. Pengawas Pemilu Lapangan
- ❑ Pengawas Pemilu memeriksa dan memutus sengketa Pemilihan Acara Cepat **pada hari yang sama** dengan waktu terjadinya sengketa

LANGKAH-LANGKAH PENYELESAIAN SENGKETA PEMILIHAN ACARA CEPAT

- 1) Koordinasikan dengan Aparat Keamanan
- 2) Komunikasikan dengan pihak Termohon
- 3) Lakukan musyawarah untuk mufakat
- 4) Bila perlu gunakan Mediator (Tokoh Masyarakat/
Agama/Adat, dll) yang diterima kedua belah pihak
- 5) Tuangkan hasil musyawarah dalam Formulir PS-15 BA
Acara Cepat.

MUSYAWARAH MENCAPAI KESEPAKATAN DAN TIDAK MENCAPAI KESEPAKATAN

- ❑ Kesepakatan dalam musyawarah penyelesaian sengketa pemilihan tidak boleh bertentangan dengan peraturan perundang-undangan.
- ❑ Kesepakatan dituangkan dalam Formulir Model PS-15 BA Acara Cepat
- ❑ Keputusan Pengawas Pemilu dituangkan dalam Formulir PS-15
- ❑ Dalam hal Musyawarah tidak mencapai kesepakatan, Pengawas Pemilu membuat Putusan.
- ❑ Keputusan Pengawas Pemilu mempertimbangkan keterangan dari pihak-pihak yang bersengketa yang dikemukakan dalam musyawarah.
- ❑ Putusan Pengawas Pemilu dituangkan dalam Formulir PS-15

PENYELESAIAN SENGKETA OLEH PANWASCAM/PPL

- ❑ Pelaksanaan penyelesaian sengketa acara cepat dilakukan oleh Panwas Kecamatan dan/atau PPL atas nama Panwas Kabupaten/Kota.
- ❑ Sebelum pelaksanaan penyelesaian sengketa, Panwas Kecamatan dan/atau PPL wajib melaporkan terlebih dahulu kepada Panwas Kabupaten/Kota.

PENANGANAN LAPORAN DUGAAN PELANGGARAN TSM

- ❑ Pelanggaran Administrasi menjanjikan dan/atau memberikan uang atau materi lainnya untuk mempengaruhi Penyelenggara Pemilihan dan/atau Pemilih yang terjadi secara Terstruktur Sistematis dan Massal, selanjutnya disebut Pelanggaran Administrasi TSM. (*Pasal 73 ayat (1) dan ayat (2) dan Pasal 135A UU No. 10 Tahun 2016*).
- ❑ Bawaslu Provinsi memeriksa dan memutus dugaan pelanggaran Administrasi TSM dalam jangka waktu paling lambat 14 (empat belas) hari kerja sejak laporan diterima (diregister) oleh Bawaslu Provinsi. (*Pasal 135A ayat (2) UU No. 10 Tahun 2016*)
- ❑ Seluruh Proses Menerima, Memeriksa dan Memutus dalam Pelanggaran Administrasi TSM dilakukan secara terbuka yang dapat disaksikan oleh masyarakat umum. (*Pasal 144 ayat (3) UU No. 10 Tahun 2016*)

PELAPOR DAN TERLAPOR

- ❑ Pelapor dalam Pelanggaran Administrasi TSM:
 - a) Warga Negara Indonesia yg memiliki hak pilih pada pemilihan setempat;
 - b) Pemantau pemilihan;
 - c) Peserta pemilihan dan/atau Tim kampanye;
 - d) Panwaslu Kabupaten/Kota.

(Pasal 134 UU No. 10 Tahun 2016)

- ❑ Terlapor dalam Pelanggaran Administrasi TSM:
 - a) Calon Gubernur dan/atau Calon Wakil Gubernur;
 - b) Calon Bupati dan/atau Calon Wakil Bupati;
 - c) Calon Walikota dan/atau Calon Wakil Walikota;
 - d) Tim Kampanye;
 - e) Relawan;
 - f) Anggota Partai Politik;
 - g) Orang atau Badan Hukum; dan/atau
 - h) Penyelenggara Pemilihan.

(Pasal 73 UU No. 10 Tahun 2016)

TENGGANG WAKTU PELAPORAN



- Laporan dugaan Pelanggaran TSM disampaikan kepada Bawaslu Provinsi sejak ditetapkannya pasangan calon sampai dengan paling lambat 60 (enam puluh) hari sebelum hari pemungutan suara;
- Dalam hal terdapat laporan Pelanggaran TSM setelah 60 hari sebelum hari pemungutan suara, Pengawas Pemilu menindaklanjuti dengan mekanisme penanganan pelanggaran Pemilihan sebagaimana diatur dalam Peraturan Bawaslu Nomor 11 Tahun 2014 Tentang Pengawasan Pemilihan Umum dan perubahannya dalam Peraturan Bawaslu Nomor 2 Tahun 2015 Tentang Perubahan Atas Peraturan Bawaslu Nomor 11 Tahun 2014 Tentang Pengawasan Pemilihan Umum

LAPORAN DUGAAN PELANGGARAN TSM

Laporan Dugaan Pelanggaran TSM oleh Pelapor disampaikan kepada Bawaslu Provinsi secara tertulis dalam bahasa Indonesia yang memuat:

-
1. Identitas Pelapor
 2. Kedudukan hukum Pelapor
 3. Identitas Terlapor
 4. Kedudukan hukum Terlapor
 5. Kewenangan Bawaslu Provinsi
 6. Tanggal waktu pengajuan laporan
 7. Objek Pelanggaran TSM
 8. Pokok permasalahan Pelanggaran TSM
 9. Pentum
 10. Penutup

PENERIMAAN LAPORAN

- Pelanggaran TSM pada Pemilihan Bupati dan Wakil Bupati atau Walikota dan Wakil Walikota dapat disampaikan melalui Sekretariat Panitia Pengawas Pemilihan Umum Kabupaten/Kota
- Laporan pelanggaran TSM disampaikan langsung oleh pelapor kepada sekretariat Bawaslu Provinsi

PENERIMAAN LAPORAN

Laporan Pelanggaran Administrasi TSM disampaikan kepada Bawaslu Provinsi adalah :

- ❑ Laporan yang ditandatangani oleh Pelapor atau kuasanya dan paling sedikit menyertakan 2 (dua) Bukti
- ❑ Laporan dibuat dalam 7 (tujuh) rangkap 1 (satu) asli dan 6 (enam) salinan dan format digital, disertai bukti pendukung.
- ❑ Apabila terdapat Bukti Tertulis dibuat dalam 7 (tujuh) rangkap 1 (satu) bermatrai dan 6 (enam) salinan dan format digital,.
- ❑ Laporan yang dinyatakan lengkap dicatatkan dalam buku register pelanggaran TSM pada Bawaslu Provinsi.
- ❑ Bawaslu Provinsi menyampaikan surat pemberitahuan kepada Pelapor dan Terlapor yang memuat:
 - 1) Jadwal Pemeriksa; dan
 - 2) Undangan untuk menghadiri pelaksanaan pemeriksaan.

DOKUMEN YANG DISERTAKAN DALAM LAPORAN PELANGGARAN TSM

Laporan Dugaan Pelanggaran TSM oleh Pelapor disampaikan kepada Bawaslu Provinsi secara tertulis dalam bahasa Indonesia yang memuat:

-
1. Foto kopi Kartu Tanda Penduduk (KTP) elektronik dan Kartu Keluarga (KK) elektronik yang menunjukkan pelanggaran TSM di setidaknya pada 50% Kecamatan dalam 1 (satu) Kabupaten/Kota dalam 1 (satu) Provinsi atau setidaknya pada 50% Kecamatan dalam 1 (satu) Kabupaten/Kota di Provinsi yang bersangkutan
 2. Laporan dan 7 (tujuh) rangkap foto dan 6 (enam) rangkap foto yang menunjukkan pelanggaran TSM
 3. Paling sedikit 2 (dua) bukti atas terjadinya pelanggaran TSM
 - a) Untuk Pemilihan Gubernur dan Wakil Gubernur, pelanggaran terjadi setidaknya pada 50% Kabupaten/Kota dalam 1 (satu) Provinsi atau setidaknya pada 50% Kecamatan dalam 1 (satu) Kabupaten/Kota di Provinsi yang bersangkutan
 - b) Untuk Pemilihan Bupati/Wakil Bupati dan Walikota/Wakil Walikota, pelanggaran terjadi setidaknya pada 50% Kecamatan dalam 1 (satu) Kabupaten/Kota
 - c) Pelanggaran terjadi di luar ketentuan yang diatur dalam huruf a dan huruf b yang secara langsung mempengaruhi hasil Pemilihan dan Perolehan Hasil Suara Calon Pemilih Pascahari Calon
 4. 1 (satu) rangkai laporan 7 (tujuh) rangkap foto dan 6 (enam) rangkap foto yang menunjukkan pelanggaran TSM
 - d) Satu rangkap dibubuhi material dan foto dari
 - e) Laman sebanyak 6 (enam) rangkap

MAJELIS PEMERIKSA PELANGGARAN TSM

- Ketua dan Anggota Majelis Pemeriksa berjumlah 3 (tiga) orang yang berasal dari Ketua Ketua dan anggota Bawaslu Provinsi
- Majelis Pemeriksa dapat dibantu oleh 1 (satu) orang asisten Pemeriksa dari unsur Tim Asistensi Bawaslu Provinsi.
- Majelis Pemeriksa dan Asisten Pemeriksa dugaan pelanggaran TSM ditetapkan dengan surat Keputusan Ketua Bawaslu;
- Majelis Pemeriksa dapat melaksanakan sidang pemeriksaan laporan dugaan pelanggaran TSM Paling sedikit 2 (dua) orang Pemeriksa dan Asisten Pemeriksa.

PEMERIKSAAN DUGAAN PELANGGARAN ADMINISTRASI TSM

Pemeriksaan Pelanggaran TSM dilaksanakan melalui Tahapan:

- ❑ Pembacaan materi laporan dugaan pelanggaran TSM
- ❑ Pembacaan tanggapan/jawaban Terlapor Pihak terkait atas Laporan Pelanggaran TSM Pelapor
- ❑ Pembuktian:
 - Keterangan saksi
 - Surat atau tulisan
 - Bukti
 - Dokumen elektronik
 - Keterangan terlapor dalam sidang pemeriksaan dan/atau
 - Keterangan ahli
 - ❖ Keterangan Lembaga Terkait
- ❑ Kesimpulan;
- ❑ Penutupan

BARANG BUKTI

Barang bukti adalah barang atau benda bergerak yang seluruhnya atau sebagian diperoleh, dan/atau telah dipergunakan sebagai alat, dan/atau yang berkaitan dengan peristiwa pelanggaran TSM, yang diperlukan dalam pemeriksaan di Bawaslu Provinsi atau Bawaslu guna menunjang alat bukti, menjernihkan, dan membuktikan suatu peristiwa Pelanggaran TSM.

(Pasal 26 Perbawaslu TSM)

PUTUSAN

Dalam hal Putusan Bawaslu Provinsi menyatakan Laporan terbukti, amar putusan berbunyi, “MENGADILI”

- a. Menyatakan Terlapor, terbukti secara sah dan meyakinkan melakukan pelanggaran secara terstruktur, sistematis, dan masif berupa perbuatan menjanjikan dan/atau memberikan uang atau materi lainnya untuk mempengaruhi penyelenggara Pemilihan dan/atau Pemilih.
- b. Menyatakan membatalkan Terlapor sebagai pasangan calon Gubernur/Wakil Gubernur, Bupati/Wakil Bupati, Walikota/Wakil Walikota.
- c. Memerintahkan kepada KPU Provinsi atau KPU Kabupaten/Kota untuk membatalkan Keputusan KPU Provinsi atau KPU Kabupaten/Kota terkait Penetapan Terlapor sebagai Pasangan Calon dalam Pemilihan

TINDAK LANJUT PUTUSAN BAWASLU PROVINSI

Dalam hal Putusan Bawaslu Provinsi menyatakan Terlapor terbukti bersalah;

- 1) KPU Provinsi atau KPU Kabupaten/Kota wajib menindaklanjuti putusan Bawaslu Provinsi dengan menerbitkan keputusan KPU Provinsi atau KPU Kabupaten/Kota dalam jangka waktu paling lambat 3 (tiga) hari kerja terhitung sejak diterbitkannya putusan Bawaslu Provinsi.
- 2) Keputusan KPU Provinsi atau KPU Kabupaten/Kota dapat berupa sanksi administrasi pembatalan pasangan calon.
- 3) Pasangan calon yang dikenai sanksi administrasi pembatalan dapat mengajukan upaya hukum ke Mahkamah Agung dalam jangka waktu paling lambat 3 (tiga) hari kerja terhitung sejak keputusan KPU Provinsi atau KPU Kabupaten/Kota ditetapkan.
- 4) Mahkamah Agung memutus upaya hukum pelanggaran administrasi Pemilihan dalam jangka waktu paling lama 14 (empat belas) hari kerja terhitung sejak berkas perkara diterima oleh Mahkamah Agung.
- 5) Dalam hal putusan Mahkamah Agung membatalkan keputusan KPU Provinsi atau KPU Kabupaten/Kota sebagaimana dimaksud pada ayat (6), KPU Provinsi atau KPU Kabupaten/Kota wajib menetapkan kembali sebagai pasangan calon.
- 6) Putusan Mahkamah Agung bersifat final dan mengikat.

KEBERATAN ATAS PUTUSAN BAWASLU PROVINSI (PASAL 22B HURUF B)

Keberatan atas Putusan Bawaslu Provinsi

- Pelapor dapat mengajukan keberatan kepada Bawaslu atas Putusan Bawaslu Provinsi yang menyatakan Laporan tidak terbukti dan Terlapor dinyatakan tidak bersalah.
- Keberatan Atas Putusan Bawaslu Provinsi disampaikan kepada Bawaslu paling lambat 3 (tiga) hari kerja sejak Putusan Bawaslu Provinsi dibacakan.
- Keberatan atas putusan Bawaslu Provinsi yang disampaikan oleh Pelapor dalam bentuk Memori Keberatan.

PELAPOR DAN TERLAPOR KEBERATAN ATAS PUTUSAN BAWASLU PROVINSI

- ❑ Pelapor adalah pelapor pada saat melaporkan dugaan pelanggaran TSM di Bawaslu Provinsi.
- ❑ Terlapor adalah calon Gubernur dan/atau Wakil Gubernur, calon Bupati dan/atau wakil Bupati, calon Walikota dan/atau walikota yang dilaporkan dalam laporan dugaan pelanggaran TSM pada Bawaslu Provinsi.
- ❑ Memori Keberatan adalah surat yang berisi uraian keberatan atas Putusan Bawaslu Provinsi yang disampaikan kepada Bawaslu untuk diperiksa dan diputus, yang berisi:

1.

3.

4.

2.

5.

6.

PENERIMAAN MEMORI KEBERATAN

Memori Keberatan disampaikan kepada Bawaslu dilampiri dengan dokumen:

- 1) Foto kopi Kartu Tanda Penduduk (KTP) atau Identitas lain yang sah.
- 2) Memori Keberatan dalam 9 (sembilan) rangkap, terdiri dari 1 (satu) asli dan 8 (delapan) salinan dan format digital;
- 3) Salinan/copy Putusan Bawaslu Provinsi yang menjadi Keberatan;
- 4) Bukti Pendukung.
- 5) Dalam hal terdapat bukti tertulis, disampaikan dalam 2 (dua) rangkap:
 - 1 (satu) rangkap dibubuhi materai dan dileges, dan
 - 1 (satu) rangkap salinan/copy.

REGISTRASI KEBERATAN

1. Memori keberatan pelapor dicatatkan dalam Buku Register Keberatan TSM .
2. Bawaslu menyusun jadwal Pemeriksaan
3. Membuat Surat Pemberitahuan kepada Terlapor.
4. Meminta Terlapor untuk membuat Kontra Memori keberatan dan disampaikan kepada Bawaslu paling lambat 3 (tiga) hari kerja sejak Surat Pemberitahuan disampaikan.

PEMERIKSAAN KEBERATAN ATAS PUTUSAN BAWASLU PROVINSI

1. Bawaslu memeriksa dan memutus keberatan atas Putusan Bawaslu Provinsi paling lambat 14 hari sejak keberatan dicatatkan dalam Buku Registrasi Keberatan TSM Bawaslu;
2. Bawaslu melakukan pemeriksaan dokumen memori keberatan dan kontra-memori keberatan yang disampaikan oleh Pelapor dan Terlapor.

PUTUSAN ATAS PEMERIKSAAN DOKUMEN

- Dalam hal Majelis Pemeriksa menyatakan bahwa Putusan Bawaslu Provinsi sudah tepat dan benar, amar putusan berbunyi, “MENGADILI” Menyatakan menolak Keberatan Pelapor dan menguatkan Putusan Bawaslu Provinsi.
- Dalam hal Majelis Pemeriksa menyatakan bahwa terdapat kekeliruan dalam Putusan Bawaslu Provinsi, amar putusan berbunyi, “MENGADILI” menyatakan:
 - **menerima Keberatan Pelapor.**
 - **menyatakan membatalkan putusan Bawaslu Provinsi**
 - **memerintahkan KPU Provinsi atau KPU Kabupaten/Kota untuk membatalkan Pasangan Calon, sebagai peserta Pemilihan**
- Dalam hal Majelis Pemeriksa menyatakan bahwa Keberatan Pelapor tidak memenuhi ketentuan Putusan Bawaslu Provinsi yang menyatakan Laporan tidak terbukti dan dinyatakan tidak bersalah amar putusan berbunyi, “MENGADILI” menyatakan: keberatan pelapor tidak dapat diterima.

PENYAMPAIAN SURAT PEMBERITAHUAN

Bawaslu menyampaikan surat pemberitahuan kepada Pelapor dan Terlapor yang memuat:

1. Jadwal pemeriksaan;
2. Undangan untuk menghadiri pelaksanaan pemeriksaan.

PEMERIKSAAN KEBERATAN

1. Pemeriksa Keberatan atas Putusan Bawaslu Provinsi adalah Ketua dan/atau Anggota Bawaslu;
2. Pemeriksa Keberatan paling sedikit berjumlah 3 (tiga) orang;
3. Pemeriksa Keberatan dapat dibantu oleh Asisten Pemeriksa;
4. Pemeriksaa dan Asisten Pemeriksa ditetapkan dengan Surat Keputusan Ketua Bawaslu

Pemeriksaan Keberatan dilaksanakan melalui tahapan:

1. Pembacaan Memori Keberatan oleh Pelapor;
2. Pembacaan Kontra-Memori oleh Bawaslu dan Terlapor;
3. Pembuktian;
4. Penyampaian kesimpulan pihak Bawaslu, Pelapor, dan Terlapor;
5. Pembacaan Putusan

PUTUSAN BAWASLU

Putusan Bawaslu dapat berisi:

1. Menolak Keberatan Pelapor dan menguatkan Putusan Bawaslu Provinsi; atau
2. Mengabulkan Keberatan Pelapor dan memerintahkan Bawaslu Provinsi untuk mengubah Putusan Bawaslu Provinsi yang menyatakan Laporan tidak terbukti dan tidak bersalah menjadi terbukti dan dinyatakan bersalah.

Tindak Lanjut Putusan Bawaslu:

1. Dalam hal Putusan Bawaslu menyatakan mengabulkan Keberatan Pelapor, dalam waktu paling lama 2x24 jam, Bawaslu Provinsi wajib menindaklanjuti Putusan Bawaslu;
2. Salinan Putusan Bawaslu Provinsi disampaikan kepada KPU Provinsi atau KPU Kabupaten/Kota melalui KPU Provinsi paling lama 1 (satu) hari sejak diputuskan.

GUGURNYA KEBERATAN

Keberatan dinyatakan Gugur apabila:

1. Pelapor atau Terlapor meninggal dunia;
2. Pelapor atau Kuasanya tidak hadir 2 (dua) kali berturut-turut dalam sidang pemeriksaan Keberatan;
3. Pelapor mencabut Keberatan.



Terima Kasih

“ Dari Bawaslu
Selamatkan Pemilu
Indonesia”

www.bawaslu.go.id